



# BASSINS



## Rapport de la Municipalité Comptes - année 2018 Préavis 07/19

13 mai 2019



# BASSINS

## Table des matières

Péréquation	page 3
Bilan	page 7
Amortissements 2018	page 9
Administration	page 12
Finances	page 12
Domaines et Bâtiments	page 12
Travaux	page 12
Instruction publique	page 13
Police	page 14
Sécurité sociale	page 14
Services Industriels	page 14
Crédits extrabudgétaires	page 15
Commentaires de détails	page 16 - 28
Rapport forestier résumé	page 29 - 38



# BASSINS

Monsieur le Président,

Mesdames et Messieurs les Conseillers,

Dans sa séance du 6 mai 2019, la Municipalité a adopté les comptes de l'année 2018 en ce qui concerne le bilan et les comptes de fonctionnement.

**Le résultat global 2018 fait apparaître un excédent de produits de 14 570.30 CHF à mettre en relation avec un budget positif de 501.62 CHF.**

Le résultat final financier de l'année 2018 peut être considéré comme bon. Il faut le mettre en relation avec les prévisions de 2016 qui mentionnaient, nous citons :

*« nous devons poursuivre les efforts pour rétablir une situation correcte et équilibrée dans les 2 ans à venir »*

et constater que les efforts ont porté leurs fruits.

Nous présentons les comptes sans avoir modifié les attributions faites en cours d'année par notre service financier qui a établi ces comptes entre novembre 2019 et ce jour. Aucune retouche n'a été apportée pour respecter les enveloppes budgétaires prévues initialement. Nous ne reviendrons pas sur les événements de l'année 2018. Nous nous contenterons de commenter que les lignes dont nos connaissances sont totales. Nous occulterons les lignes non maîtrisées ou difficiles à expliquer.

La synthèse suivante démontre par têtes de rubrique les états financiers dont nous avons développé chaque ligne avec la commission de gestion.

## Synthèse

Commune de Bassins - Liste: Listes officielles		Comptes 2018		Ecart	Budget 2018		Ecart	Comptes validés <sup>1</sup>		Ecart
Budget par ordre administratif		Comptes 2018			Budget 2018			Comptes 2017		
Rubrique	Titre	charges	revenus		charges	revenus		charges	revenus	
1,00	ADMINISTRATION GENERALE	848 201,66	412 579,59	-435 622,07	769 720,95	303 230,00	-466 490,95	833 413,34	378 653,54	-454 759,80
2,00	FINANCES	876 600,12	4 779 508,42	3 902 708,30	632 194,17	4 349 395,00	3 717 200,83	1 139 731,82	4 650 813,04	3 711 081,22
3,00	DOMAINES ET BATIMENTS	1 119 845,05	470 666,51	-649 178,54	1 115 172,61	651 320,00	-563 852,61	1 449 847,76	830 617,22	-619 230,54
4,00	TRAVAUX	687 404,78	444 564,70	-242 840,08	769 680,36	442 544,72	-327 135,64	896 421,98	522 071,45	-374 350,53
5,00	INSTRUCTION PUBLIQUE ET CULTES	1 107 461,90	235 286,50	-872 175,40	1 258 571,71	294 724,00	-963 847,71	1 190 338,85	294 071,40	-896 321,45
6,00	POLICE	271 919,60	64 973,00	-206 946,60	261 855,30	63 000,00	-198 855,30	261 690,50	70 060,00	-191 630,50
7,00	SECURITE SOCIALE	1 447 226,12	0,00	-1 447 226,12	1 172 017,00	0,00	-1 172 017,00	1 226 286,05	95 539,00	-1 130 747,05
8,00	SERVICES INDUSTRIELS	355 143,88	329 920,95	-25 222,93	320 141,99	295 641,99	-24 500,00	523 737,20	483 419,85	-40 317,35
				23 496,56			501,62			3 724,00

De manière générale, nous pouvons affirmer que les dépenses ont été maîtrisées pour les rubriques administration générale, travaux, instructions publiques partiellement car nous avons reporté des frais liés aux transports des élèves du RAB dans ce secteur et services industriels.

Les points négatifs sont liés aux domaines et bâtiments, police et sécurité sociale.

La rubrique finances était sous-estimée dans le budget 2018 et la comparaison doit se faire avec l'année 2017.

## Péréquation 2018

Nos comptes subissent une augmentation des rubriques liées à la péréquation et autres factures cantonales. Il faut savoir qu'au moment de l'élaboration du budget, nous reprenons les chiffres indiqués par l'Etat.



# BASSINS

Lors du bouclage des comptes de l'Etat, il y a une nouvelle répartition entre toutes les communes qui se fait et dont nous avons subi une augmentation de charges de 99 844.00 CHF par rapport aux comptes 2017 donnés par l'Etat.

Nous sommes impuissants face à ces augmentations de participation de la commune pour un montant de :

Commune de Bassins - Liste: Listes officielles Budget par ordre administratif		Comptes 2018		Ecart	Budget 2018		Ecart	Comptes validés'	
Rubrique	Titre	charges	revenus		charges	revenus		charges	revenus
22.35	Compte de péréquation	436 216,00		-2,00	436 214,00			336 372,00	
22.352-0	Compte de péréquation année avant	240 542,00		-240 542,00					
22.45	Compte de régulation (péréquation)			-180 000,00		180 000,00			
				-420 544,00					

**420 544.00 CHF en tenant compte du budget ou de 240 544.00 CHF de liquidités soit 18 points fixes et 4 points aléatoires d'impôts communaux à ristourner aux Communes vaudoises.**

**Le Canton n'a rien à voir dans cet échange d'argent.**

Il ne reste à la Municipalité plus que :

$$74 - 18 - 4 = 52 \text{ points d'impôts pour la gestion communale}$$

## Police 2018

Nous sommes impuissants face à ces augmentations de l'Etat en matière de frais de police un montant de :

Commune de Bassins - Liste: Listes officielles Budget par ordre administratif		Comptes 2018		Ecart	Budget 2018		Ecart	Comptes validés'	
Rubrique	Titre	charges	revenus		charges	revenus		charges	revenus
60.352.1	Réforme policière	176 075,00		-11 218,00	164 857,00			164 485,00	

**11 218.00 CHF soit 3.14 points d'impôts communaux que nous devons ristourner au Canton.**

Il ne reste à la Municipalité plus que :

$$52 - 3.14 = 48.86 \text{ points d'impôts pour la gestion communale}$$

## Facture sociale 2018

Lors du bouclage des comptes de l'Etat, il y a une nouvelle répartition entre toutes les communes qui se fait et dont nous avons subi une augmentation de charges de 145 973.00 CHF par rapport aux comptes 2017 donnés par l'Etat.

Nous sommes impuissants face à ces augmentations de participation de la commune pour un montant de :

Commune de Bassins - Liste: Listes officielles Budget par ordre administratif		Comptes 2018		Ecart	Budget 2018		Ecart	Comptes 2017	
Rubrique	Titre	charges	revenus		charges	revenus		charges	revenus
71.35	Contribution aide sociale	909 999,00		-12 882,00	897 117,00			935 170,50	
71.351.4	Rattrapage facture sociale	145 973,00		-145 973,00					
				-158 855,00					

**en tenant compte du budget et du rattrapage, nous avons une différence de 158 855.00 CHF.**

Il faut attirer l'attention que la facture sociale est prélevée pour le Canton à hauteur de 16 points d'impôts communaux. Il ne reste à la Municipalité plus que :

$$48.86 - 16 = 32.86 \text{ points d'impôts pour la gestion communale.}$$



# BASSINS

Vous comprendrez dès lors que toutes les théories sur la question des liquidités sont fortement liées à ce jeu de yoyo entre les encaissements des impôts réels par rapport aux estimations des taxations des impôts reçues par les contribuables.

Nous avons vécu ce problème l'an 2016 et vous avez bien vu l'effet dans les comptes 2017 en créant des lignes difficilement gérables car le bénéfice est très volatile d'une année à l'autre. Nous avons des écarts de 500'000 CHF parfois.

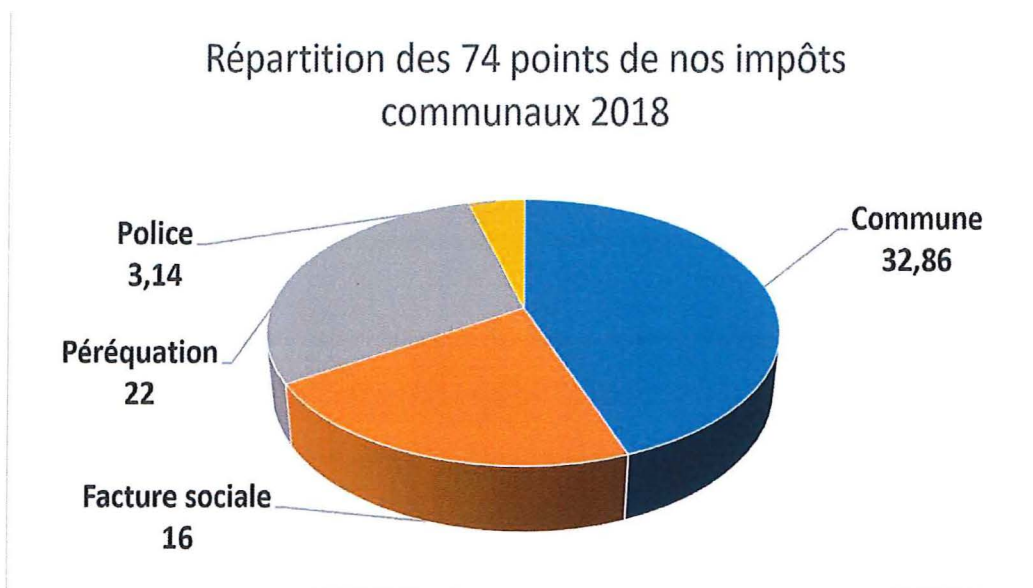

En résumé, il ne reste que 44.4% du prélèvement de l'impôt communal pour la gestion de la commune et des associations intercommunales.

### Associations intercommunales

A l'analyse des comptes, nous nous sommes penchés sur les dépenses des associations intercommunales des rubriques 5, 6 (sans la défense incendie régime spéciale impôts maximum de 1.5 points d'impôts) et 7.

En voici un tableau de récapitulation :

Rubrique	Titre	Comptes 2018		Ecart	Budget 2018		Ecart	Comptes validés*		Ecart
		charges	revenus		charges	revenus		charges	revenus	
51,00	Enseignement primaire	796 465,83	235 089,65	-561 376,18	879 914,50	294 224,00	-585 690,50	829 816,20	293 013,00	-536 803,20
52,00	Enseignement secondaire	295 078,42	0,00	-295 078,42	361 042,21	0,00	-361 042,21	344 190,35	0,00	-344 190,35
53,00	Enseignement spécialisé	0,00	0,00	0,00	0,00	0,00	0,00	0,00	0,00	0,00
54,00	Enseignement ménager	1 911,95	0,00	-1 911,95	2 000,00	0,00	-2 000,00	1 835,05	0,00	-1 835,05
56,00	Service médical et dentaire	5 298,85	196,85	-6 102,00	6 665,00	500,00	-6 165,00	6 903,90	1 004,40	-5 889,50
58,00	Temples et cultes	7 706,85	0,00	-7 706,85	8 950,00	0,00	-8 950,00	7 593,35	0,00	-7 593,35
6,00	POLICE	271 919,60	64 973,00	-206 946,60	261 855,30	63 000,00	-198 855,30	261 690,50	70 060,00	-191 630,50
60,00	Administration	181 599,75	4 925,00	-176 674,75	170 757,00	3 000,00	-167 757,00	172 543,50	10 012,00	-162 531,50
63,00	Police sanitaire									
66,00	Protection civile	30 319,85	48,00	-30 271,85	31 098,30	0,00	-31 098,30	29 147,00	48,00	-29 099,00
7,00	SECURITE SOCIALE	1 447 226,12	0,00	-1 447 226,12	1 172 017,00	0,00	-1 172 017,00	1 226 286,05	95 539,00	-1 130 747,05
71,00	Service social	1 196 950,70	0,00		1 048 217,00	0,00		1 073 777,50	95 539,00	
71.351.3	Régionalisation action sociale	17 744,70		-17 744,70	20 300,00		-20 300,00	15 847,00		-15 847,00
71.365	Part.OMSV contr. org.aides mén	123 234,00		-123 234,00	130 800,00		-130 800,00	122 760,00		-122 760,00
73,00	Santé publique	3 343,15	0,00	-3 343,15	3 300,00	0,00	-3 300,00	3 211,60		-3 211,60

Par rapport aux comptes 2017 nous avons plus cotisé aux associations intercommunales. Les dépenses s'élèvent à 1 223 443.85 CHF soit environ 21.35 points d'impôts communaux.

$$32.86 - 21.35 - 1.5 (SDIS) = 10.01 \text{ points d'impôts pour la gestion communale}$$



# BASSINS

## Réseau d'accueil RAB

Les charges communales doivent encore prendre en compte la loi sur l'accueil de jour LAJE.

La charge pour la commune est de **246 932.27 CHF** soit environ 4.4 points d'impôts communaux. Il est important de donner une comparaison par rapport à d'autres réseaux d'accueil et communes.

Commune	Structure	CHF/hab	
Dully	AJERE	239.74	
Crans	AJET	282.00	CHF 613'000 pour 2177 hab
Bassins	RAB	181.75	

Sachant que les parents de communes à forte capacité financière payent la place d'accueil au prix réel, nous pouvons dire que l'administration et les prestations salariales des réseaux subventionnés coûtent excessivement. C'est assez significatif !

Voici la part d'affectation de la part d'impôt communal géré par la Municipalité soit en réalité moins de 6 points d'impôts communaux.

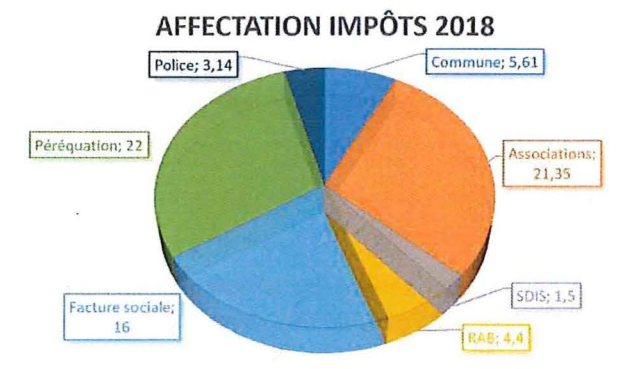
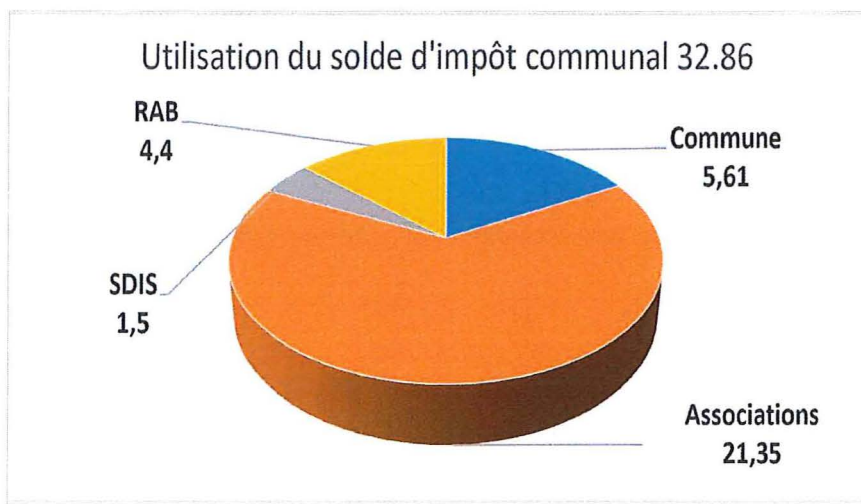



# BASSINS

## BILAN

### Liste des emprunts

Intitulé	Montant	Taux	Échéance
CIP - Dunanche, réservoir Siaux et collect. Fontaines	380 000,00	2,4%	2033
BCV - réfection route des Montagnes	217 500,00	2%	2024
BCV - collecteur Montagnes Mouilles	540 000,00	1,85	2022
CIP - collecteur Sorbiers + citernes	148 800,00	1%	non bloqué
CIP - investissements liés au budget	315 000,00	2,65%	2021
BCV - La Bataille	245 000,00	1,85%	2026
BCV - emprunt station pompage	500 000,00	1,70%	2026
BCV - emprunts divers	1 547 000,00	1,00%	2023
Caisse Epargne Nyon - chaufferie piscine	240 000,00	2,05%	2021
Caisse Epargne Nyon - collecteur	700 000,00	2,75%	2021
Caisse Epargne Nyon - Télé Dôle et carrefour Croix	215 000,00	1,55%	2021
Caisse Epargne Nyon - JDF II	505 000,00	1,55%	2022
Caisse Epargne Nyon - JDF II	600 000,00	1,10%	2020
Caisse Epargne Nyon - JDF II	610 000,00	2,50%	2019
Caisse Epargne Nyon - stand + Pelaz	132 500,00	1,55%	2023
BCV - collège JDF I	1 200 000,00	0,90%	2021
BCV - collège JDF I	685 000,00	1,20%	2026
BCV - collège JDF I	500 000,00	0,90%	3 - 6 mois
BCV - Gény et Fontaines	335 000,00	1,70%	2022
BCV - classe supplémentaire JDFII	490 000,00	1,55%	2022
BCV - 1ère ATF conduite Cézille - Bassins	600 000,00	1,55%	2022
BCV - 2ème ATF conduite Cézille-Bassins	600 000,00	1,70%	
BCV - 3ème ATF conduite Cézille-Bassins	200 000,00	2,05%	
BCV - 4ème ATF conduite + trottoir Croix	414 600,00	2,35%	2023
BCV - 1ère étape travaux PGEE	531 000,00	2,1	2023
BCV - emprunt facture sociale	600 000,00	1,1	2020
CIP - 1ère partie salle de gymnastique	983 300,00	2,8	2034
CIP - 2ème partie salle de gymnastique	1 000 000,00	2,65	2034
BCV - cuisine couronne	130 000,00	1,4	2024
SUVA - 3ème partie salle de gymnastique	1 000 000,00	1,94	2026
	16 164 700,00		

### Montant des emprunts avec un cofinancement provenant des conventions scolaires

L'Association Scolaire Intercommunale de l'Esplanade participe au financement des intérêts et des amortissements sur un emprunt total lié au domaine scolaire de **6 962 143.50 CHF**.

Les amortissements sont définis par les statuts mais nous avons un problème d'interprétation. Les communes de Begnins, Bassins, Marchissy et Coinsins ont déposé une requête pour corriger des différences entre les communes avec bâtiments scolaires et sans bâtiment.

Il ne faut pas oublier que la commune de Bassins avait placé un fonds de **795 000 CHF** dans les constructions scolaires dont le groupement scolaire bénéficie.



# BASSINS

	2017	2018
Dettes scolaire	7 231 188,50 CHF	6 962 143,50 CHF
Dettes scolaire par habitant	5 478,17 CHF	5 274,35 CHF

## Montant des emprunts pour le contribuable de Bassins

Le montant total des emprunts à charge **uniquement** des contribuables de Bassins s'élève à **8 420 829.00 CHF**.  
La dette par habitant est de 6 203.84 CHF contre 6 379,42 CHF en 2017.

	2017	2018
Dettes à charge uniquement communale	8 420 829,00 CHF	8 189 074,00 CHF
Dettes par habitant à charge uniquement communale	6 379,42 CHF	6 203,84 CHF

Une partie de ces emprunts doivent être financés par le produit des taxes d'eaux usées et de l'eau sous pression.  
Les lois changent plus vite que les règlements d'application des lois et des réponses des tribunaux administratifs.  
Nous pouvons présenter le tableau ci-dessous :

	2017	2018
Dettes totale par habitant	11 857,59 CHF	11 478,20 CHF

Soit une diminution de 379.39 CHF par habitant.





# BASSINS

## Amortissements 2018

Des amortissements ont été réalisés pour un montant de **620 086.00 CHF** à la place de 392'529.10 CHF en 2018.

no. compte	Intitulé	31.12.2017	Amortis.	31.12.2018
9141	Centrale thermique	CHF 1 110 400,00	<b>CHF 44 400,00</b>	CHF 1 066 000,00
9141,01	Collecteur le Cardelay	CHF 66 000,00	<b>CHF 9 500,00</b>	CHF 56 500,00
9141,011	Aménagement îlot et trottoir Cézille	CHF 8 400,00	<b>CHF 4 200,00</b>	CHF 4 200,00
9141,012	Conduite eau réservoir Plattets- Trappe	CHF 334 200,00	<b>CHF 13 200,00</b>	CHF 321 000,00
9141,013	Réfection chemin Chaney-Dessous	CHF 2 250,00	<b>CHF 2 250,00</b>	CHF -
9141,014	Réfection chemin de la Bataille	CHF 12 700,00	<b>CHF 6 350,00</b>	CHF 6 350,00
9141,015	Pose tapis rue du Pelaz	CHF 42 000,00	<b>CHF 3 250,00</b>	CHF 38 750,00
9141,017	Travaux exutoire ruisseau Le Gény	CHF 158 600,00	<b>CHF 6 350,00</b>	CHF 152 250,00
9141,018	Remplacement réseau ESP Bassins- Céz.	CHF 1 641 000,00	<b>CHF 58 000,00</b>	CHF 1 583 000,00
9141,019	1ère étape travaux PGEE	CHF 478 000,00	<b>CHF 16 400,00</b>	CHF 461 600,00
9141,021	Prolongation trottoir rue de la Croix	CHF 57 400,00	<b>CHF 2 200,00</b>	CHF 55 200,00
9141,04	Travaux d'équipement route des Montagnes	CHF 263 936,00	<b>CHF 25 500,00</b>	CHF 238 436,00
9141,06	Bouclage eau Raulan Burtigny	CHF 54 500,00	<b>CHF 54 500,00</b>	CHF -
9141,1	Station pompage La Bataille	CHF 120 900,00	<b>CHF 13 900,00</b>	CHF 107 000,00
9141,18	Aménagement carrefour la Croix	CHF 78 200,00	<b>CHF 3 200,00</b>	CHF 75 000,00
9141,4	Trav. EC-EU Les Fontaines	CHF 76 000,00	<b>CHF 3 700,00</b>	CHF 72 300,00
9141,5	Contrôle d'accès la déchetterie	CHF 8 300,00	<b>CHF 2 900,00</b>	CHF 5 400,00
9141,7	Réfection réservoir des Siaux	CHF 141 800,00	<b>CHF 8 300,00</b>	CHF 133 500,00
9141,8	Transformation réservoir des Plattets	CHF 305 000,00	<b>CHF 12 000,00</b>	CHF 293 000,00
9141,9	Collecteurs EU EC les Sorbiers-Siaux	CHF 98 700,00	<b>CHF 8 600,00</b>	CHF 90 100,00
9143,01	Nouvelle cuisine la Couronne	CHF 164 000,00	<b>CHF 18 000,00</b>	CHF 146 000,00
9143,03	Réfection toit de la Dunanche (2ème crédit)	CHF 92 500,00	<b>CHF 6 150,00</b>	CHF 86 350,00
9143,05	Aménagement d'une salle d'école	CHF 91 200,00	<b>CHF 7 600,00</b>	CHF 83 600,00
9143,06	Démolition battoir, classes + appart.	CHF 1 676 110,75	<b>CHF 66 770,00</b>	CHF 1 609 340,75
9143,07	Transformation stand de tir	CHF 22 500,00	<b>CHF 8 250,00</b>	CHF 14 250,00
9143,11	Collège JDF	CHF 1 607 278,75	<b>CHF 66 600,00</b>	CHF 1 540 678,75
9143,17	Crédit d'étude bâtiment scolaire	CHF 65 000,00	<b>CHF 5 000,00</b>	CHF 60 000,00
9143,22	Nouvelle classe JDF II	CHF 318 175,00	<b>CHF 9 675,00</b>	CHF 308 500,00
9143,23	Rénovation fontaines	CHF 137 900,00	<b>CHF 4 900,00</b>	CHF 133 000,00
9143,24	Crédit étude salle de gymnastique	CHF 113 624,00	<b>CHF 4 000,00</b>	CHF 109 624,00
9143,25	Salle de gymnastique VDI	CHF 3 451 000,00	<b>CHF 117 000,00</b>	CHF 3 334 000,00
9143,4	Véhicule communal	CHF 7 441,00	<b>CHF 7 441,00</b>	CHF -
		CHF 12 805 015,50	<b>CHF 620 086,00</b>	CHF 12 184 929,50



# BASSINS

## Etat des emprunts en 2018

No.compte	Intitulé	31.12.2017	amortis.	31.12.2018
9221,0	CIP - 3 crédits	CHF 380 000,00		CHF 380 000,00
9221,10	BCV - collège JDF	CHF 1 200 000,00		CHF 1 200 000,00
9221,12	CIP - collecteur Sorbiers + citernes	CHF 134 400,00	CHF 3 200,00	CHF 131 200,00
9221,13	CIP - investissements liés au budget	CHF 315 000,00		CHF 315 000,00
9221,14	BCV - collège JDF	CHF 500 000,00		CHF 500 000,00
9221,15	BCV La Bataille	CHF 280 000,00	CHF 35 000,00	CHF 245 000,00
9221,16	BCV emprunt station pompage	CHF 500 000,00		CHF 500 000,00
9221,17	BCV emprunt divers	CHF 1 501 000,00	CHF 23 000,00	CHF 1 478 000,00
9221,18	Caisse d'Epargne de Nyon - chaufferie piscine	CHF 138 000,00	CHF 24 000,00	CHF 114 000,00
9221,19	Caisse d'Epargne de Nyon - Rue Pelaz-stand	CHF 132 500,00		CHF 132 500,00
9221,2	BCV - collège JDF	CHF 370 000,00	CHF 45 000,00	CHF 325 000,00
9221,20	Caisse Epargne de Nyon - consolidation JDFII	CHF 505 000,00	CHF 20 000,00	CHF 485 000,00
9221,21	Caisse Epargne de Nyon - consolidation JDFII	CHF 505 000,00	CHF 20 000,00	CHF 485 000,00
9221,22	Caisse Epargne de Nyon - consolidation JDFII	CHF 515 000,00	CHF 20 000,00	CHF 495 000,00
9221,23	Caisse Epargne de Nyon - Télé-Dôle et Croix	CHF 32 250,00	CHF 32 250,00	CHF -
9221,24	BCV - Le Gény et Fontaines	CHF 215 000,00	CHF 30 000,00	CHF 185 000,00
9221,26	Création classe suppl. JDF II	CHF 445 000,00	CHF 15 000,00	CHF 430 000,00
9221,27	BCV - 1ère ATF conduite Cézille-Bassins	CHF 424 000,00	CHF 44 000,00	CHF 380 000,00
9221,7	Caisse Epargne de Nyon - collecteur	CHF 590 750,00	CHF 23 000,00	CHF 567 750,00
9221,28	BCV - 2ème ATF conduite Cézille-Bassins	CHF 600 000,00		CHF 600 000,00
9221,29	BCV - 3ème ATF conduite Cézille-Bassins	CHF 200 000,00		CHF 200 000,00
9221,3	BCV - 4ème ATF conduite + trottoir Croix	CHF 401 600,00	CHF 3 250,00	CHF 398 350,00
9221,31	BCV - 1ère étape travaux PGEE	CHF 486 750,00	CHF 17 700,00	CHF 469 050,00
9221,32	BCV - emprunt facture sociale	CHF 600 000,00		CHF 600 000,00
9221,33	BCV - réfection route des Montagnes	CHF 210 000,00	CHF 7 500,00	CHF 202 500,00
9221,34	CIP - 1ère partie salle de gymnastique	CHF 949 900,00	CHF 33 400,00	CHF 916 500,00
9221,35	BCV - collecteur Montagnes-Mouilles	CHF 520 000,00	CHF 20 000,00	CHF 500 000,00
9221,36	CIP - 2ème partie salle de gymnastique	CHF 979 867,50	CHF 46 500,00	CHF 933 367,50
9221,37	BCV - emprunt c/c	CHF 500 000,00		CHF 500 000,00
9221,38	BCV - emprunt c/c	CHF 500 000,00		CHF 500 000,00
9221,39	SUVA - 3ème partie salle de gym	CHF 901 000,00	CHF 33 000,00	CHF 868 000,00
9221,4	BCV - emprunt cuisine + ruisseau	CHF 120 000,00	CHF 5 000,00	CHF 115 000,00
		CHF 15 652 017,50	CHF 500 800,00	CHF 15 151 217,50



# BASSINS

## Commentaires sur le bilan

A la lecture du bilan, nous pouvons commenter les points suivants :

9110 à 9112.2	La situation n'a pas évolué par rapport à 2017. Cette situation ne se règle pas naturellement en fonction des différents règlements encaissés au cours du premier trimestre de l'année 2018.
9110.1	Ce point doit être traité avec la piscine de Bassins SA et l'AISE.  Une discussion doit être menée à l'avenir pour que soit porté en compte : <ul style="list-style-type: none"><li>• la valeur des actions de la piscine</li><li>• une participation financière réelle en lien avec la loi sur l'éducation physique et l'AISE ou</li><li>• une autre démarche d'assainissement.</li></ul>
9141.06	L'amortissement est complet à la vue des résultats des comptes 2018.
9141.022	Remboursement d'un montant supérieur à l'emprunt à cause de la TVA.
9143.4	L'amortissement du véhicule a été fait complètement.
9221.23	Le crédit de la CEN a été soldé pour les opérations de Télé-Dôle et carrefour de la Croix
9221.40	Un nouvel emprunt a été contracté en urgence au mois d'octobre pour les travaux du ruisseau des Plattets. La CEN s'est montrée très compréhensive de la situation de la commune de Bassins et l'action de M. Jacques Ansermet a résolu le problème qui avait depuis plus de 2 ans à trouver une solution après plusieurs demandes d'éclaircissements de la situation faite à la municipalité incorpore.
9280.1	Le fonds est destiné à compenser la PCI s'est avéré une information erronée. Grâce au travail de la boursière, nous avons pu démontrer que la somme exigée de 151 000 CHF avait déjà été régularisée.  Vous trouverez toutes les pièces justifiant les propos tenus. Le montant de ce fonds est de 2'600 CHF. Pareille somme ne nécessite aucun artifice comptable afin de disposer de cet argent en cas de besoin. Nous n'allons pas ouvrir un carnet d'épargne affecté à la PCI.
9281.8	Le fonds de réserve « risques futurs » a été partiellement utilisé pour les pertes sur débiteurs. Nous avons aussi soldé des factures impayées depuis des années.



# BASSINS

## Comptes 2018

Toutes les lignes ont été commentées en commission de gestion. Nous vous présentons les explications au sujet des lignes de dépassement budgétaires pour expliquer les chiffres spécifiques des rubriques. Sur ces lignes de dépassement, il y a 2 rubriques dont le dépassement est supérieur à la limite fixée par le Conseil Communal de 30'000 CHF. Des informations ont été données au Conseil Communal en cours d'année.

### 1 Administration

Les comptes des rubriques n'amènent pas de commentaire.

Commune de Bassins - Liste: Listes officielles										
Budget par ordre administratif										
Rubrique	Titre	Comptes 2018		Ecart	Budget 2018		Ecart	Comptes validés		Ecart
		charges	revenus		charges	revenus		Comptes 2017	charges	
1,00	ADMINISTRATION GENERALE	848 201,66	412 679,59	-435 622,07	769 720,95	303 230,00	-466 490,95	833 413,34	378 653,64	-454 759,80
10.	Autorités	91 097,50	0,00	-28,45	88 000,00	0,00		91 069,05	0,00	
11.	Administration	560,50	0,00	-391,60	285,00	0,00		169,00	0,00	
12,00	Service de l'économat	36 984,55	0,00	12 789,40	42 000,00	0,00		49 773,95	0,00	
13,00	Service du personnel, assur.	474 751,70	330 379,00	-16 129,10	435 500,00	278 150,00		458 622,60	329 689,40	
14,00	Service des intérêts généraux	222 137,81	72 989,09	1 786,08	186 235,95	12 000,00		223 923,89	39 855,14	
16,00	Tourisme	22 669,60	9 211,50	-12 814,75	17 700,00	13 080,00		9 854,85	9 109,00	

Il faut comparer par rapport aux comptes 2017 et nous sommes dans la cible des limites budgétaires prévues.

Les détails sont donnés dans le complément de commentaires de chaque ligne des comptes.

### 2 Finances

Nous vous présentons un tableau qui exprime les écarts entre le budget et les comptes.

Commune de Bassins - Liste: Listes officielles										
Budget par ordre administratif										
Rubrique	Titre	Comptes 2018		Ecart	Budget 2018		Ecart	Comptes validés		Ecart
		charges	revenus		charges	revenus		Comptes 2017	charges	
2,00	FINANCES	876 800,12	4 779 508,42	3 902 708,30	632 194,17	4 349 395,00	3 717 200,83	1 139 731,82	4 860 813,04	3 711 081,22
20,00	Comptabilité gén. caisse, cont	981,50	0,00	118,50	1 100,00	0,00		1 089,85	0,00	
21,00	Impôts	173 595,90	4 779 508,42	1 404,10	175 000,00	4 169 395,00		782 071,07	4 850 813,04	
22,00	Service financier	702 222,72	0,00	-246 128,55	456 094,17	180 000,00		356 570,90	0,00	

La rentrée fiscale est en dessus de la prévision communale basée sur les informations de la commission d'impôts.

### 3 Domaines et bâtiments

Nous vous présentons un tableau qui exprime les écarts entre le budget et les comptes.

Commune de Bassins - Liste: Listes officielles										
Budget par ordre administratif										
Rubrique	Titre	Comptes 2018		Ecart	Budget 2018		Ecart	Comptes validés		Ecart
		charges	revenus		charges	revenus		Comptes 2017	charges	
3,00	DOMAINES ET BATIMENTS	1 119 845,05	470 686,51	-649 178,54	1 115 172,61	551 320,00	-563 852,61	1 449 847,76	830 617,22	-619 230,54
31,00	Terrain	36 393,20	46 654,45	-4 443,20	31 950,00	46 946,00		37 186,20	46 997,00	
32,00	Forêts, pâturages et chalets	578 326,85	290 674,95	34 600,16	612 927,00	370 992,00		905 193,21	650 638,75	
35,00	Bâtiments communaux	505 125,00	133 337,21	-34 829,39	470 295,61	133 382,00		507 469,35	132 981,47	

Nous vous laissons prendre connaissance du rapport spécifique du service forestier.

### 4 Travaux

Nous vous présentons un tableau qui exprime les écarts entre le budget et les comptes.

Commune de Bassins - Liste: Listes officielles										
Budget par ordre administratif										
Rubrique	Titre	Comptes 2018		Ecart	Budget 2018		Ecart	Comptes validés		Ecart
		charges	revenus		charges	revenus		Comptes 2017	charges	
4,00	TRAVAUX	687 404,78	444 564,70	-242 840,08	769 680,36	442 544,72	-327 135,64	896 421,98	522 071,45	-374 350,53
42,00	Service de l'urbanisme	38 974,50	0,00	1 025,50	40 000,00	0,00		96 010,45	50 000,00	
43,00	Routes	168 605,03	5 632,55	53 730,61	222 235,64	3 500,00		266 954,48	947,05	
44,00	Parcs, promenades, cimetières	39 220,90	0,00	2 379,10	41 600,00	0,00		38 601,30	0,00	
45,00	Ordures ménagères et décharge	191 497,10	189 724,60	3 002,90	194 500,00	167 700,00		213 318,25	188 686,90	
46,00	Réseaux d'égouts, d'épuration	249 207,25	249 207,25	22 137,47	271 344,72	271 344,72		282 537,50	282 537,50	



# BASSINS

Nous vous laissons prendre connaissance des commentaires en fin de préavis.

## 43 Routes

Les mesures prises pour limiter les frais de déneigement ont porté leurs fruits. Les conditions météorologiques ont aussi contribué à cet excellent résultat.

## 45 Ordures ménagères

*Equilibrer les comptes de la déchetterie*

*Cadre légal supérieur*

*La règle fondamentale régissant le financement de la gestion des déchets en Suisse est le principe de causalité inscrit à l'article 2 de la loi fédérale sur la protection de l'environnement (ci-après : LPE) :*

*La loi vaudoise sur la gestion des déchets (ci-après : LGD) précise les modalités de mise en oeuvre de ces dispositions :*

### **Art. 30 PRINCIPE**

<sup>1</sup> Le coût de l'élimination des déchets est supporté par leur détenteur, conformément au droit fédéral.

### **Art. 30a TAXES D'ÉLIMINATION DES DÉCHETS URBAINS**

<sup>1</sup> Les communes financent les coûts d'élimination des déchets urbains par le biais de taxes.

<sup>2</sup> Le 40 % de ces coûts, au minimum, doit être financé par une taxe proportionnelle à la quantité de déchets urbains.

<sup>3</sup> Les communes prévoient des mesures d'accompagnement, notamment en faveur des familles.

<sup>4</sup> Le département en charge peut accorder des dérogations aux communes qui ne peuvent atteindre les objectifs de l'alinéa 2 à cause d'une forte variation saisonnière de la population.

*Le revenu des recettes fiscales ne peut donc être utilisé que pour financer l'élimination de déchets d'une autre nature, comme les **déchets spéciaux ménagers** et les **déchets de voirie**, de même que ceux dont le détenteur ne peut pas être identifié (**déchets « orphelins »**).*

*L'application de ce principe à titre d'exemple aux comptes de quelques communes vaudoises fait apparaître que la part à financer par l'impôt, car imputable aux déchets non urbains, ne dépasse dans la pratique guère **3 à 5 % de l'ensemble des coûts**. Elle se situe ainsi bien en dessous du taux de 30 % encore parfois évoqué.*

## 46 Egouts

Nous avons effectué un prélèvement dans le fonds affecté pour équilibrer le compte.

## 5 Instruction publique

Nous avons déjà traité ce point dans le thème des associations intercommunales.



# BASSINS

## 6 Police

Nous avons déjà traité ce point dans le thème des associations intercommunales.

## 7 Sécurité sociale

Nous avons déjà traité ce point dans le thème des associations intercommunales.

## 8 Services industriels

Nous vous présentons un tableau qui exprime les écarts entre le budget et les comptes.

Commune de Bassins - Liste: Listes officielles Budget par ordre administratif										
Rubrique	Titre	Comptes 2018		Ecart	Budget 2018		Ecart	Comptes validés		Ecart
		charges	revenus		charges	revenus		charges	revenus	
8,00	SERVICES INDUSTRIELS	355 143,88	329 920,95	-25 222,93	320 141,99	295 641,99	-24 500,00	523 737,20	483 419,85	-40 317,35
81,00	Service des eaux	321 884,73	321 820,95	-33 742,74	288 141,99	288 141,99		475 319,85	475 319,85	
82,00	Service électrique	33 259,15	8 100,00	-1 259,15	32 000,00	7 500,00		48 417,35	8 100,00	

Nous vous renvoyons à la lecture des commentaires en fin de préavis et ceci ligne par ligne.



# BASSINS

## Crédits extrabudgétaires 2018

Les crédits extra-budgétaires suivants ont été acceptés par le Conseil Communal en 2018 :

### 01-2018 Complément au budget pour la revitalisation et remise à ciel ouvert du ruisseau des Plattets (compl. préavis 01/2014)

- d'accorder à la Municipalité un montant complémentaire de CHF 40'350 TTC (subventions déduites) pour la réalisation de la revitalisation et remise à ciel ouvert du ruisseau des Plattets y compris le chemin piétonnier ;
- d'autoriser la Municipalité à emprunter un montant complémentaire de CHF 141'600 auprès d'un organe reconnu aux meilleures conditions du marché en attendant le paiement de la subvention ;
- d'autoriser la Municipalité à porter le montant du projet à charge de la commune (subventions déduites) de CHF 77'850 TTC en investissements amortissables en 30 ans dans la rubrique 46 Réseaux d'égouts, d'épuration ;

### 6-2018 Demande de crédit extrabudgétaire de CHF 32'500.– pour l'entretien urgent des chalets d'alpage de Bassins par un financement collectif de l'impôt communal et des subventions

#### Conclusion

Les comptes 2018 de la commune de Bassins font apparaître un excédent de produits de **14 570.30 CHF**.

#### Décision

La Municipalité prie Madame la Présidente, Mesdames et Messieurs les Conseillers Communaux, de bien vouloir prendre la résolution suivante :

vu le préavis municipal n° 07/19 du 13 mai 2019,

entendu les conclusions du rapport de la commission de gestion,

considérant que cet objet figure à l'ordre du jour,

**d'adopter les comptes communaux pour l'année 2018 tels que présentés, d'en donner décharge à la Municipalité et à la Boursière.**

Au nom de la Municipalité de Bassins

Le Syndic Secrétaire :

D. Lohri

N. Angéloz



# BASSINS

## Détail de quelques écritures comptables

Les commentaires par rubrique permettent de mettre en exergue les détails de la comptabilité communale. Nous avons présenté ce descriptif à la commission de gestion.

Notre volonté consiste à donner une image conforme à la situation réelle en matière de finance de la commune tout en respectant les règles de comptabilité.

<b>1</b>	<b>ADMINISTRATION GENERALE</b>	
10.300.0	Bureau du conseil communal	Pas de commentaire
10.300.1	Commissions du conseil	Plus que le budget admis avec la rubrique 10.300.5 Manière de travailler !
10.300.2	Syndic et municipaux salaires	Prime de départ des municipaux non prévue
10.300.3	Vacations municipalité	Pas de commentaire mis à part que l'ensemble des rubriques 2 et 3 est dans la cible budgétaire
10.300.5	Bureau de vote	Voir 10.300.1
10.306	Remboursement de frais	Limitation des prestations externes autorisées recours aux compétences internes et matériel interne
11.301.1	Vacations secrétariat	Pas de commentaire
11.306	Remboursement des frais	Formation continue secrétariat
12.310	Imprimés et fournitures bureau + divers	Inférieur au montant des comptes 2017 difficile de faire avec moins.
12.311	Achats mobilier et machines de bureau	Il faut avoir la vision des 3 lignes liées à l'informatique. Un budget total de 25'000 CHF était à disposition et nous avons utilisé une somme inférieure.
12.311.01	Achat de programmes informatiques	Inclus par le commentaire de 12.311
12.314	Contrat maintenance ordinateur programme	Inclus par le commentaire de 12.311
13.301	Salaires	Nous avons procédé au licenciement de 3 personnes. Nous n'avons pas pu tenir le budget car la présentation des certificats médicaux a retardé les effets financiers. Il faut mettre en relation les indemnités de tiers pour comprendre les mesures 13.435.1 pour 24'379 CHF. Attention le taux des assurances ont augmenté suite à ce cas.
13.303	Cotisations AVS AI APG AC AF	Pas de commentaire
13.304	Caisse de retraite	Idem
13.305	Assurance maladie et accidents	Nous sommes en dessus du budget suite à l'annonce de maladie du personnel.
13.305.0	Particip. primes AMAC employés	Pas de commentaire
13.305.1	Assurance RC	Budget irréaliste pareil que les comptes 2017.
13.309	Formation et recherche de personnel	Pas de commentaire





# BASSINS

13.352	Groupement sécurité du travail	L'augmentation est due par le fait que nous avons un nouveau répondant communal et qu'il fallait le former.
13.435	Répartition des salaires	Basée sur les feuilles d'heures et les occupations du bureau communal
13.435.1	Indemnité APG	Voir explications au sujet des salaires prenant en compte les charges liées à la maladie longue durée du personnel
14.306	Perte sur débiteurs	Solde de factures ouvertes depuis des années.
14.310.0	Livres journaux enquêtes	A mettre en relation avec la ligne 310.1. Nous sommes dans la cible visée. Nous voyons les effets des efforts consentis ces dernières années pour la gestion de nos archives.
14.310.1	Mise à jour des archives	Idem que 310.0
14.317.0	Fête nationale	Frais liés au fait que le feu de joie n'a pas été allumé. Conséquence : nous avons dû remettre la place en ordre donc opération double.
14.317.1	Réceptions diverses	Recherche d'économie et refus d'organisation de séances intercommunales à Bassins pour ne pas gonfler les dépenses. Objectifs financiers atteints.
14.317.2	Cadeaux divers	Frais de départs de la secrétaire et de la course des aînés
14.318.00	S.T.I. participation	Pas de commentaire
14.318.01	Révision des comptes	Pas de commentaire
14.318.02	Frais de ports et téléphones	Pas de commentaire
14.318.05	Frais de notaire, avocats	Ce dépassement est dû à la procédure de recours sur l'auberge et procédures ouvertes contre la commune en matière de constructions, de bail commercial et de bail à ferme. Les recours déchetés n'ont pas engendré de frais en 2018
14.318.8	S.T.I. (enquêtes privées)	Pas de commentaire
14.319	Cotisations et frais divers	Pas de commentaire
14.351.1	Participation transports régionaux	Pas de commentaire car peu d'utilisation du Rail-Bus. Le bus est facturé sous les bénéficiaires du service soit le RAB.
14.431.0	Permis construire habiter, utiliser	Pas de commentaire si ce n'est que nous devons estimer le fait que les frais doivent être ristournés en fonction des valeurs finales des constructions en touchant les comptes des eaux.
14.431.2	Location antenne Orange	Pas de commentaire
14.431.3	Emoluments divers	En recherche de financement externe et lié à la prestation. Ce qui fâche des citoyens.
14.435	Ventes et prestations service	Pas de commentaire autre que le libellé 431.3
16.31	Informations touristiques	Pas de commentaire
16.319	Taxe séjour pr.off.tourisme	Pas de commentaire
16.322	Intérêts prêt TéléDôle	Pas de commentaire remboursement = diminution des intérêts
16.351.1	Taxe tourisme dans la commune	Budget sous-estimé en 2017.
16.406	Taxe régionale de séjour	Pas de commentaire mais de plus en plus de peine à obtenir les chiffres réels des nuitées.



# BASSINS

16.465.0	Taxes séjours camping	Pas de commentaire
<b>2</b>	<b>FINANCES</b>	
20.301.1	Vacations de la boursière	Pas de commentaire
20.306	Autres charges	Pas de commentaire
21.318	Frais de perception des impôts	Pas de commentaire
21.329	Intérêts rémunérateurs	Pas de commentaire
21.329.1	Défalcation et remise d'impôts	Aucune décision municipale n'a accordé de défalcation. C'est la commission d'impôts qui décide.
21.352	Provision débiteurs douteux	Adaptation du chiffre donné par l'Etat mais qui ne correspondait pas à la réalité.
21.380.03	Provision péréquative	Aucune action entreprise. A reprendre lors de compte négatif.
21.380.04	Provision pour travaux futurs	Aucune action entreprise. A reprendre lors de compte négatif pour les travaux
21.380.05	Provision pour risques futurs	Aucune action entreprise. A reprendre lors de compte négatif pour les risques financiers en matière de PCi. Ce n'est plus d'actualité.
21.390	Attribution communale SDIS	Faire attention à la gestion de ce poste SDIS communal
21.390.1	Attribution communale – salle polyvalente	Pas de commentaire
21.390.2	Attribution communale – PGA	Faire attention à la gestion de ce poste car nous n'avons pas dépassé le budget.
21.400	Impôts personnes physiques	Pas de commentaire. Proche de 2017.
21.400.1	Impôt personnel	Conforme au budget. Dernière année de l'impôt personnel.
21.401	Impôts personnes morales	Nous sommes démunis face à cette situation. C'est la commission d'impôts qui surtaxe une année et l'année d'après il y a une remise. Pensez-vous que l'effet sur la péréquation est neutre ?
21.402	Impôt foncier	Dans la péréquation, il faut prendre garde à ce que l'Etat ramène ce montant à une valeur 1.2 fois inférieur.
21.404	Droits de mutation	Difficile de connaître le marché immobilier en matière de vente de biens
21.405	Impôts successions & donations	Pas de commentaire particulier car nous sommes sans influence sur les choses de la vie.
21.406	Impôts sur les chiens & divers	Pas de commentaire
21.422	Intérêts moratoires	Pas de commentaire
21.441	Gains immobiliers	Difficile de connaître le marché immobilier en matière de vente de biens
22.321	Intérêts dettes court terme	Pas de commentaire
22.322.0	Intérêts liés au budget	Pas de commentaire
22.322.1	Intérêts frais d'avocats	Pas de commentaire
22.322.2	Intérêts emprunt c/c	Effet du non remboursement des amortissements
22.322.5	Intérêts emprunt facture sociale	Pas de commentaire
22.352	Compte de péréquation	Pas de commentaire



# BASSINS

22.352.0	Compte de péréquation – corr de l'année précédente	Montant défini en fonction des impôts conjoncturels de 2017
22.451	Compte de régulation (péréquation)	Mauvaise estimation lors du budget.
<b>3</b>	<b>DOMAINES ET BATIMENTS</b>	
31.301	Prestations salariales	Pas de commentaire
31.314.0	Entretien terrains	Pas de commentaire
31.314.3	Entretien camping	Pas de commentaire
31.318	Assurance incendie camping	Pas de commentaire
31.423.0	Produits location terrains	Pas de commentaire
31.423.1	Location camping Jubillet	Pas de commentaire
31.423.2	Camping - utilisation douches	Pas de commentaire
31.423.3	Droits de superficie	Pas de commentaire
<b>32</b>	<b>Forêts</b>	<b>Voir le rapport AGFORS</b>
32.301	Prestations salariales	Pas de commentaire
31.312	Electricité centrales thermiques	Pas de commentaire
32.314.1	Réfection de chemins forestiers	Les travaux ont été reportés en fonction d'une planification plus fine et présentée par un préavis en 2019.
32.315	Entretien cabane du Peney	Les travaux prévus ont été effectués
31.315.2	Entretien chaufferies	En fonction des aléas du fonctionnement des chaufferies.
31.316.1	Variation du stock de bois	Pas de commentaire prévu par le bail forestier
32.318.0	Honoraires et prestations de service	Pas de commentaire
32.318.04	Prestation du bail à ferme	Dans le principe recherché par commune de lisser les charges forestières dans le temps.
32.318.10	honoraires et prestations énergie bois	La gestion du contrat de prestation et du bail reporte les potentiels sur la commune de Bassins et non dans l'enveloppe financière de l'AGFORS et des communes membres.
32.318.6	Assurance incendie cabane Le Peney	Pas de commentaire
32.318.7	Assurance incendie centrale thermique	Pas de commentaire
32.319	Cotisations A.F.V.	Passage de contrat de prestation à bail à ferme
32.319.1	Réduction s/impôt préalable	Pas de commentaire car imprévisible en fonction des événements de l'année.
32.322	Intérêts chaufferie	Pas de commentaire
32.322.1	intérêts entretien sylviculture	Pas de commentaire



# BASSINS

32.331.6	Amortissement chaufferie	Pas de commentaire
32.422.1	Dividende AGFORS	Pas de commentaire si ce n'est que l'augmentation du dividende démontre la bonne gestion de l'AGFORS
32.423	Location places de bois et divers	Pas de commentaire
32.423.1	Location cabane Le Peney	Pas de commentaire
32.435	Recettes forestières	Prestations communales refacturées aux tiers
32.435.1	Bail forestier	Estimation un peu trop large lors du budget.
32.435.5	Vente énergie	En fonction des conditions météorologiques
32.435.6	Taxes de raccordement chauffage	Pas de commentaire
32.451.2	Subventions cantonales	Elles sont à mettre en relation avec la ligne 32.314.1 Réfection de chemins forestiers.
32.480	Prélèvement sur fonds de réserve	Pas sollicité
<b>321</b>	<b>Pâturages et chalets</b>	
321.301	Entretien des clôtures et fournitures	Pas de commentaire
321.301.1	Prestations salariales	Pas de commentaire
321.314	Entretien des chalets et pâturages	Entretien complémentaire en fonction des dégâts sur les toitures
321.314.1	Réfection murets	Correspond à notre engagement et aux demandes de motions.
321.314.2	Entretien sources et eaux	Pas de commentaire
321.318	Assurance incendie chalets	Pas de commentaire
321.322	Intérêts toiture Dunanche	Pas de commentaire
321.322.1	Intérêts citernes	Pas de commentaire
321.331.2	Amort.toiture Dunanche 2ème crédit	Pas de commentaire
321.331.5	Amortissement citerne	Tout avait été amorti suite aux comptes 2017.
321.423	Produit des fermages	Pas de commentaire
321.451	Part subside rétrocedée	Affaire article 109 de l'ordonnance des paiements directs pour l'estivage.
321.465	Participation des amodiataires aux clôtures	Aucun travail n'a été réalisé pour la commune et cela n'entraîne aucun retour financier à la commune.
<b>35</b>	<b>Bâtiments communaux</b>	
35.301.2	Prestations salariales	Pas de commentaire
35.306	Indemnité et remboursement de frais	Pas de commentaire
35.311.1	Achat vaisselle et café	Pas de commentaire
35.312.0	Electricité bâtiments	Pas de commentaire



# BASSINS

35.312.2	Chauffage bâtiments communaux	Pas de commentaire
35.312.3	Frais électricité téléphone et assurance local du feu	Pas de commentaire
35.313	Produits de nettoyage + fournitures	Pas de commentaire
35.313.1	Nettoyage salle polyvalente	Pas de commentaire
35.314	Entretien et rénovation des bâtiments	Cabine téléphonique, divers travaux auberge suite à la réouverture et frais de peinture.
35.318	Assurance des bâtiments	Pas de commentaire
35.322.2	Intérêts réfection stand de tir	Pas de commentaire
35.322.3	Intérêts réfection fontaines	Pas de commentaire
35.322.4	Intérêts salle de gymnastique VD1	Pas de commentaire
35.322.5	Intérêts cuisine UAPE	Pas de commentaire
36.331	Amortissement nouvelle classe JDF II	Pas de commentaire
36.331.0	Amortissement crédit étude salle de gym	Pas de commentaire
35.331.1	Amortissement transformation stand de tir	Pas de commentaire
35.331.2	Amortissement rénovation fontaines	Pas de commentaire
35.331.3	Amortissement aménagement classe	Pas de commentaire
35.331.4	Amortissement salle polyvalente	Pas de commentaire
35.331.5	Amortissement crédit étude collège	Pas de commentaire
35.331.6	Amortissement cuisine UAPE	Pas de commentaire
35.423.0	Location auberge communale	Pas de commentaire
35.423.1	Location appartement haut	Pas de commentaire
35.423.2	Location appartement milieu attribué à l'auberge	Pas libéré en 2018 salles occupées par la commune mais nous sommes à 1'800 CHF inférieur au budget
35.423.3	Location 2 <sup>ème</sup> appartement milieu	Fin de bail (apprenti)
35.427.0	Location – local des pompiers	Pas de commentaire
35.427.1	Location - appartement collège	Pas de commentaire
35.427.10	Location - stand de tir	Pas de commentaire
35.427.2	Location - salle polyvalente	Pas de commentaire
35.427.4	Location – salles	Pas de commentaire
35.427.5	Location – arsenal	Pas de commentaire
35.427.7	Location et dégâts vaisselle	Pas de commentaire



# BASSINS

35.435	Vente et prestations service	Pas de commentaire
35.436	Indemnité de tiers	Pas de commentaire
35.490	Attribution communale – en attente DDP salle polyvalente	Pas de commentaire
<b>4</b>	<b>TRAVAUX</b>	
42.318	Honoraires divers	Pas de commentaire si ce n'est le financement de la dernière étape de Coudray pour présenter le PPA comme annoncé en 2018.
43.301	Prestations salariales	Pas de commentaire
43.306	Indemnités employé communal	Pas de commentaire
43.311	Achat de machines et fournitures	Pas de commentaire
43.312.1	Carburant pour véhicules	Pas de commentaire
43.313	Entretien et fournitures pour les routes	Effort soutenu grâce à la clémence de l'hiver
43.314.0	Déneigement des routes	Clémence de l'hiver et mesure de limitation du déneigement entre 22h et 6h.
43.314.1	Sécurité routière	Pas de commentaire
43.315.1	Entretien du véhicule	Pas de commentaire report des frais d'expertise
43.318	Assurance RC + taxes	Pas de commentaire
43.322	Intérêts route des Montagnes	Pas de commentaire
43.322.1	Intérêts travaux équipement route des Montagnes	Pas de commentaire
43.322.2	intérêt îlot Cézille	Pas de commentaire
43.322.3	intérêt chemin Chaney Dessous	Pas de commentaire
43.322.4	intérêt chemin Bataille	Pas de commentaire
43.322.5	intérêts rue du pelaz	Pas de commentaire
43.322.6	intérêts modération trafic carrefour Croix	Pas de commentaire
43.331.2	Amortissement équipement route des Montagnes	Pas de commentaire
43.331.4	Amortissement îlot et trottoir Cézille	Pas de commentaire
43.331.5	Amortissement réfection chemin Bataille	Pas de commentaire
43.331.6	Amortissement réfection ch. Chaney-Dessous	Pas de commentaire
43.331.7	Amortissement tapis rue du Pelaz	Pas de commentaire



# BASSINS

43.331.8	Amortissement carrefour de la Croix	Pas de commentaire
43.331.9	Amortissement trottoir rue de la Croix	Pas de commentaire
43.435	Recettes déneigement	Effet des nouveaux contrats et des mesures prises à l'aide des traceurs sur véhicules
43.436	Indemnité de tiers	Pas de commentaire
44.301	Entretien cimetière et parc	Pas de commentaire
44.301.1	Prestations salariales	Pas de commentaire
44.313	Fournitures (fleurs, divers)	Pas de commentaire
44.313.1	Entretien place sport et jeux	Pas de commentaire
44.313.3	Entretien espace Gasser	Pas de commentaire
44.318	Chemin des Toblerones	Pas de commentaire
45.301	Prestations salariales	En fonction du temps passé pour traiter les poubelles communales à travers le village, le ramassage porte à porte des personnes à mobilité réduite et autres. Part de l'administration communale pour répondre aux besoins des habitants et du temps de facturation.
45.306	Formation et cotisations	Pas de commentaire
45.306.1	Pertes sur débiteurs	A la vue du résultat des comptes 2018, il est nécessaire de solder certaines factures qui ne seront jamais payées ou qui nécessiteraient des frais d'avocat disproportionnés
45.311	Entretien conteneurs et divers	Pas de commentaire
45.314	Mise en ordre de la déchetterie	Pas de commentaire
45.318	Assurance incendie hangar	Pas de commentaire
45.318.02	Encombrants	Pas de commentaire
45.318.03	DSM	Pas de commentaire
45.318.04	Ferraille	Pas de commentaire
45.318.05	Bois	Pas de commentaire
45.318.09	Déchets carnés	Pas de commentaire
45.318.11	Déchets verts	Idem 45.318.02
45.318.12	Déchets inertes	Pas de commentaire
45.318.13	Déchets organiques	Pas de commentaire
45.318.20	Carton	Pas de commentaire
45.318.21	Papier	Pas de commentaire
45.318.31	Verre	Pas de commentaire
45.318.42	Fer blanc	Pas de commentaire



# BASSINS

45.318.43	Pneus	Arrivés par hasard
45.318.69	Toutes huiles usées	Pas de commentaire
45.319.1	Réduction sur impôt préalable	Pas de commentaire
45.322	Intérêts contrôle d'accès	Pas de commentaire
45.331.2	Amortissement contrôle d'accès déchetterie	Pas de commentaire
45.352.1	Ordures ménagères (SADEC)	Pas de commentaire
45.352.2	Participation frais SADEC	Pas de commentaire
45.365	Annulation provision couverture déficit	Réglé lors des comptes 2017
45.434.1	Taxe déchets carnés	Pas de commentaire si ce n'est que nous constatons toujours plus d'augmentation
45.434.11	taxes habitants forfait	Pas de commentaire
45.434.12	taxes entreprise forfait	Pas de commentaire
45.434.2	récupération décharge	En fonction des déménagements
45.434.21	Recettes indemnités armoires habits	Attention fini en 2019.
45.434.3	Récupération OM	les impôts ne peuvent pas payer ce déficit et que la taxe personnelle a des limites (proportion 40%)
45.434.31	Récupération papiers	Pas de commentaire attention bourse des déchets
45.434.32	Récupération carton	Pas de commentaire attention bourse des déchets
45.434.33	Récupération fer blanc	Pas de commentaire
45.435	Vente de verre cassé	Pas de commentaire
45.435.1	Vente de carte Molok – hors TVA	Pas de commentaire
45.436	Indemnité de tiers	Restitution en fonction des différentes entrées financières prélevées aux habitants, aux détenteurs de chiens et autres.
46.301	Prestations salariales	Pas de commentaire
46.314	Entretien des égouts	Pas de commentaire
46.319.1	Réduction sur impôt préalable	Pas de commentaire
46.322	Intérêts emprunt E.U.	Pas de commentaire
46.322.01	Intérêts collecteur Les Fontaines	Pas de commentaire
46.322.02	Intérêts route des Montagnes	Pas de commentaire
46.322.03	int Collecteurs les Sorbiers	Pas de commentaire
46.322.04	int traitement eaux Geny	Pas de commentaire
46.322.05	intérêts travaux PGEE	Pas de commentaire





# BASSINS

46.331.0	Amortissement collecteur Ravière-Cardelay	Pas de commentaire
46.331.1	Amortissement collecteur les Fontaines	Pas de commentaire
46.331.2	Amortissement collecteur route des Montagnes	Pas de commentaire
46.331.3	Amortissement collecteur siaux-sorbiers	Pas de commentaire
46.331.4	Amortissement travaux le Gény	Pas de commentaire
46.331.5	Amortissement PGEE	Pas de commentaire
46.352	Contribution à l'APEC	Pas de commentaire
46.380	Attribution au fonds de réserve	néant
46.434.0	Taxes d'introduction	Aléatoires
46.434.1	Taxes d'épuration	Pas de commentaire budget surestimé
46.434.2	Taxes micropolluants	Absence de règlement permettant de prélever cette taxe
46.480	Prélèvement sur fonds de réserve	Inférieur au budget
<b>5</b>	<b>Instruction publique et cultes</b>	
51.3	Patrouilleurs scolaires et prix promotions	Pas de commentaire
51.301	Prestations salariales	Pas de commentaire
51.331	Amortissement école	Pas de commentaire
51.352.0	Part.charges comm. group.scol.	Pas de commentaire
51.352.4	Participation charges établissement de Bassins	Diminution décidée par l'AISE !!!
51.352.5	Retour part scolaire piscine SA	Pas de commentaire
51.452.1	Rétrocession établissement de Bassins	Pas de commentaire salle en moins occupée
51.480	Prélèvement sur fonds de réserve "prix	pas de commentaire
<b>52</b>	<b>Enseignement secondaire</b>	
52.352.2	Part. charges comm. Établis. Begnins	Pas de commentaire
<b>54</b>	<b>Enseignement ménager</b>	
54.351	Contribution office orientation professionnelle	Pas de commentaire



# BASSINS

<b>56</b>	<b>Service médical et dentaire</b>	
56.319	Soins facturés	Pas de commentaire
56.352	Contrib.clinique dent. interc.	Pas de commentaire
56.432	Soins dentaires remb. parents	Pas de commentaire
<b>58</b>	<b>Temples et cultes</b>	
58.301	Traitement de l'organiste	Pas de commentaire
58.318	Entretien ustensiles de communion	Pas de commentaire
58.365	Contributions pour les églises	En fonction des églises de Begnins et autres confessions
<b>6</b>	<b>POLICE</b>	
60.301	Prestations salariales	Pas de commentaire
60.313	Signalisation routière	Pas de commentaire
60.352	Participation loyer place marché + frais divers	Pas de commentaire
60.352.1	Réforme policière	Pas de commentaire si ce n'est que c'est toujours à la hausse pour une prestation faible
60.427	Location place de parc	Effet des nouveaux contrats
60.437	Amendes	Pas de commentaire mais l'incivilité existe toujours
60.451	Réforme policière cantonale – corr année précédente	Pas de commentaire
65.301.3	Soldes interventions	Pas de prestations pour la commune
65.315	Participation SDIS	Pas de commentaire
65.380	Attribution au fonds de réserve SDIS	Attention à ce fonds
65.490	Attribution communale – couverture d'impôts	Voir le règlement pour l'an prochain
66.301	Prestations salariales	Pas de commentaire
66.352.01	Part.assoc.but multiples Nyon	Pas de commentaire
66.451	Rétrocession sirène	Adaptation PCi non portée au budget 2017 déjà
<b>7</b>	<b>SECURITE SOCIALE</b>	
71.351	Contribution aide sociale	Pas de commentaire
71.351.3	Régionalisation action sociale	Pas de commentaire



# BASSINS

71.351.4	Rattrapage facture sociale	Effet de la péréquation que nous pouvons assumer sans pouvoir effacer le fonds comptable de la péréquation.
71.365	Part.OMSV contr. org.aides mén	Pas de commentaire mais cela grimpe
71.451	Facture sociale retour canton	Que dire !
72.318.3	Résultat du compte UAPE et repas	Au-dessus du budget aléatoire en fonction des revenus des parents
72.319	Cotisations,dons,subventions	Pas de commentaire
73.365.2	Centre funéraire	Pas de commentaire
<b>8</b>	<b>SERVICES INDUSTRIELS</b>	
81.301.1	Prestations salariales	En fonction de la répartition des heures et de la prestation du bureau communal service à la clientèle et facturation.
81.311	Achat et entretien compteurs	Pas de commentaire fin des constructions en masse
81.312	Consommation d'électricité pompage	Sous-estimation du budget
81.312.1	Carburant et entretien véhicules	Pas de commentaire
81.314.0	Entretien du réseau et hydrantes	Pas de commentaire
81.315	Entretien station pompage	Pas de commentaire voir l'ensemble des 2 lignes budgétaires
81.318	Analyses d'eau	Pas de commentaire
81.318.1	Assurance incendie station pompage	Pas de commentaire
81.318.2	Zones de protection forestières	Pas de commentaire
81.318.3	Concessions	Pas de commentaire
81.318.4	Abonnement Télépage	Pas de commentaire
81.319.1	Réduction s/impôt préalable	Pas de commentaire
81.321	Intérêts emprunt La Bataille	Pas de commentaire
81.321.1	Intérêts réservoir Siaux	Pas de commentaire
81.321.2	Intérêts route des Montagnes	Pas de commentaire
81.321.3	intérêts transformation réservoir Plattets	Pas de commentaire
81.321.4	intérêts les Plattets – Trappe	Pas de commentaire
81.321.5	intérêts eau Bassins – La Cézille	Pas de commentaire
81.331.1	Amortissement station pompage	Pas de commentaire
81.331.2	Amortissement bouclage eau Raulan-Burtigny	A la vue du résultat des comptes 2018, il est possible de procéder à l'amortissement complet de ce bouclage.



# BASSINS

81.331.3	Amortissement route des Montagnes	Pas de commentaire
81.331.4	Amortissement véhicule	A la vue du résultat des comptes 2018, il est possible de procéder à l'amortissement complet de ce véhicule et clore son affectation au service des eaux.
81.331.5	Amortissement Siaux-Sorbiers	Pas de commentaire
81.331.6	Amortissement réfection réservoir des Siaux	Pas de commentaire
81.331.7	Amortissement conduite Plattets – Trappe	Pas de commentaire
81.331.8	Amortissement transfo réservoir Plattets	Pas de commentaire
81.331.9	Amortissement Bassins-La Cézille	Pas de commentaire
81.434	Taxes de raccordement réseau	Aléatoire
81.435	Vente d'eau Bassins	Pas de commentaire
81.435.2	Vente d'eau interne à la commune	Pas de commentaire
81.435.3	Vente d'eau communes	Pas de commentaire
81.480	Prélèvement sur fonds réserve	Impossible au vu du résultat
82.312	Achat énergie éclairage public	Pas de commentaire
82.314	Entretien éclairage public	Pas de commentaire
82.331	Amortissements Cézille - Bassins	Pas de commentaire
82.425	Revenus part CVE	Pas de commentaire



# BASSINS



## Synthèse forestière

### Résumé de la gestion 2018

Troisième année du bail forestier liant la commune et le groupement. Nous poursuivons l'entretien des forêts selon les objectifs du plan de gestion des forêts communales. Tout au long de l'année, les contacts entre le municipal des forêts et le gestionnaire forestier ont été continus et les informations ont été communiquées de manière précise et transparente.

De manière générale, les travaux forestiers se sont déroulés dans de bonnes conditions.

Cette année, nous avons exploité 86 % de la possibilité (droit de coupe) et effectué des soins à la jeune forêt sur 55 % de surface supplémentaire de ce qui est prévu dans le bail. Ces interprétations sont à prendre comme information marqueur de l'évolution des objectifs à atteindre pour les 10 ans de la durée du bail forestier. La diminution du volume de bois exploité est due à une situation du marché des bois qui a subi d'important flux de bois provenant des tempêtes qui ont amené de grandes quantités de bois sur le marché européen et mis une pression sur les prix du bois à port de camion.

Les fortes intempéries du mois de janvier ont entraîné d'importants dégâts sur le chemin de la Combe de Begnins et nous ont obligé à réaliser une réfection complète du chemin et adapter les systèmes d'évacuation des eaux de pluie pour qu'ils puissent assimiler de grande quantité d'eaux lors d'évènements particuliers.

Les températures élevées et la sécheresse ont généré quelques soucis avec les risques d'attaque de bostryches. Quelques foyers ont été traités par mesure de précaution.

La gestion des foyers pour les grillades ainsi que dans les zones de camping a été un souci permanent en 2018. La mise en place des interdictions de faire des feux a dû être mise en place pour informer les utilisateurs de la forêt des risques encourus.

L'équilibre financier de la gestion repose principalement sur les produits provenant de la vente des bois et les subventions allouées pour les soins à la jeune forêt. Si les travaux de récolte de bois laissent une marge bénéficiaire, elle ne suffit pas à financer les entretiens nécessaires à la forêt et aux prestations qu'elle rend à la société.

Les contraintes environnementales et sociétales, toujours plus élevées, conduisent à des surcoûts dans l'entretien des forêts. Ceux-ci sont en partie compensés par les subventions allouées tandis que le reste est assumé par la collectivité publique.

Votre gestionnaire forestier et le groupement réfléchissent en permanence à innover dans le domaine des nouvelles ressources financières possibles et étudient toutes les possibilités de rationaliser les charges de production et



# BASSINS

d'entretien, sans occulter les fondements de la multifonctionnalité des forêts et des objectifs fixés dans le plan de gestion des forêts.

## Résultats financiers du bail forestier [en CHF/HT arrondis]

Charges	319'327
Produits (bois et subventions)	402'781
Participation de la commune	32'930
Résultat brut	116'384
Evolution du stock (bois)	-36'033
Résultat net	80'351

## Quantités réalisées

Martelage <sup>[sylves]</sup>	5'315
Volume de bois <sup>[m<sup>3</sup> plein]</sup>	4'881
Soins culturaux <sup>[ha]</sup>	65
Plantations <sup>[arbres]</sup>	100

Les charges de gestion technique et administrative (garde forestier) pour les forêts et domaines communaux ne sont pas comptabilisées dans le résultat financier. Les modalités de financement sont définies par convention séparée entre le groupement et les Communes. Pour 2018, le montant à charges de Bassins est de CHF/HT 59'123 pour 1'292 heures effectuées pour la Commune de Bassins, toutes activités et tâches confondues et y compris des tâches non forestières.

En deuxième partie, vous trouverez le tableau de bord de la gestion écoulée. Il s'agit de la synthèse quantitative (volumes, surfaces) des travaux réalisés, et financière (charges et produits) de l'exploitation. Ce résultat compilé est issu d'une comptabilité financière et analytique tenue par le groupement. Celle-ci permet de déterminer précisément l'ensemble des charges et produits pour le bail forestier, par axe d'activité et par projet.

**Dans le cadre plus large de la gestion annuelle, nous avons mis en route et réalisé divers projets d'ordre forestiers, gérés et soutenus par le groupement, soit :**

- Etablissement du concept général de desserte en vue de l'obtention de subventions ;
- Mise en œuvre d'un concept « forêt-gibier » dans le périmètre du groupement ;
- Travaux d'entretien des boisés sur pâturage en collaboration avec le syndicat et les exploitants d'alpage ;
- Projet de revitalisation de l'étang du sentier botanique de La Chanélaz (en cours) ;
- Discussion avec le canton sur les cheminements autorisés dans le site fédéral de protection de la faune du Noirmont et projet d'une signalisation hivernale provisoire pour sensibiliser les utilisateurs en collaboration avec le ski club de la Gamelle ;
- Projet de pose de barrière amovible pour les restrictions de circulation sur la route de montagnes ;

Cette liste n'est pas exhaustive, elle démontre les éléments essentiels à retenir dans le cadre des forêts de Bassins.



# BASSINS

## Suivi du bail

Vous trouvez dans les graphiques suivants l'évolution de la gestion du bail.

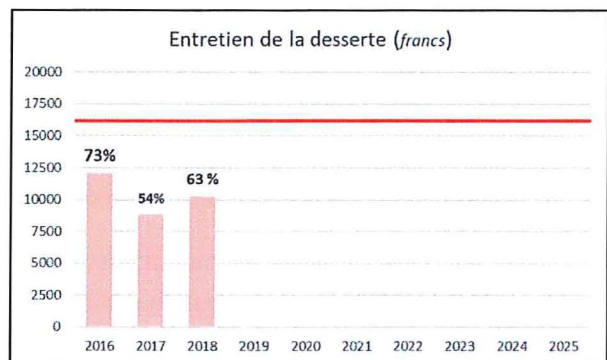
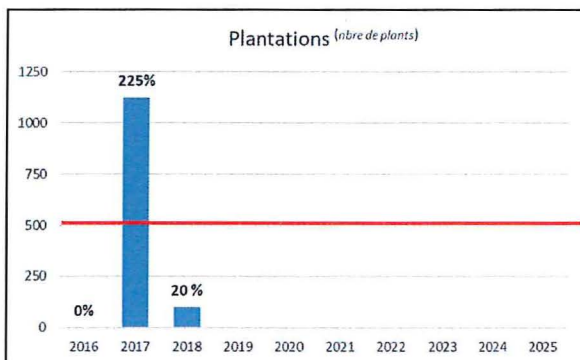
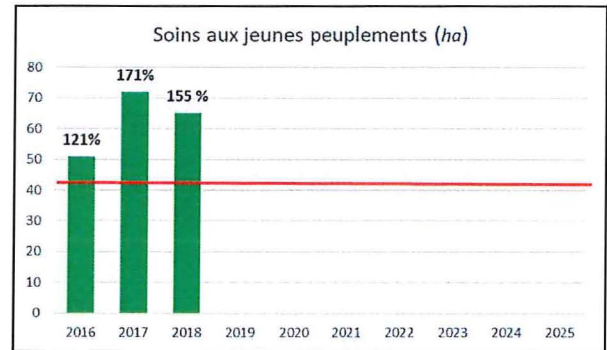
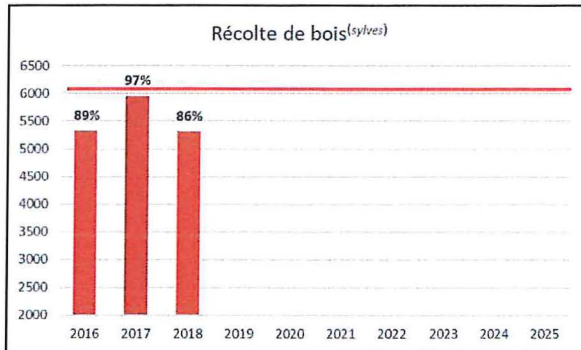

## Travaux réalisés

### Récolte de bois

Les travaux de récolte de bois ont été réalisés selon le tournus des 86 unités de travail (divisions) sises dans les forêts communales. Chaque parcelle est traitée selon les objectifs sylvicoles fixés dans le plan de gestion. L'inspecteur des forêts en contrôle la mise en œuvre.

Nous avons réalisé trois chantiers d'entretien sur les pâturages boisés à La Bassine, au Pralets et à Mondion, ainsi que des travaux d'entretien de prairies sèches d'importance nationale, ceci en collaboration avec les exploitants agricoles et les services cantonaux (DGE-Biodiversité).





# BASSINS

Les travaux sur pâturages boisés ont donné le droit à des subventions cantonales qui permettent de couvrir une partie des charges d'exploitation. Les subventions allouées pour ces travaux ont été de CHF 6'459.



Nous avons dû effectuer des interventions pour des arbres renversés ou présentant des problèmes de sécurité vers les infrastructures d'accueil, le long des routes forestières ou lorsqu'un risque sanitaire (bostryche) pouvait porter préjudice à la forêt. Dans ce cadre, nous avons dû récolter 250 sylves dit de « chablis ».

## Commercialisation du bois

L'entier du bois d'œuvre (grumes) est vendu par l'intermédiaire de La Forestière, coopérative de commercialisation du bois et de défense des intérêts des propriétaires forestiers.

Le commerce du bois d'œuvre destiné à la transformation (construction et ameublement) s'est détérioré et nous avons subi un affaiblissement du prix des bois. Seul les bois de qualité supérieure ont maintenu des prix élevés.



Nous avons récolté le bois en fonction de la demande et nous avons adapté les coupes pour produire le bois nécessaire en quantité et en qualité. Tous les bois ont été vendus.

Assortiments	Top Ventes ↗ 	Flop ventes ↘ 
Grumes résineuses	<b>110.00</b> CHF/M3	56.00 CHF/M3
Grumes feuillues	<b>Pas de vente</b>	Pas de vente

	Vol./M3	PRIX MOY./M3	
GRUMES FEUILLUES	-	-	
GRUMES RESINEUSES	<b>3'314</b>	<b>73</b>	
BOIS DE FEU	<b>48</b>	<b>89</b>	
BOIS DE DECHIQUETAGE	<b>914</b>	<b>45</b>	
BOIS D'INDUSTRIE	<b>568</b>	<b>42</b>	
AUTRES ASSORTIMENTS	<b>37</b>	<b>30</b>	
<b>TOTAUX</b>	<b>4'881</b>	<b>66</b>	
<b>PART RESINEUX</b>	<b>84%</b>	<b>PART FEUILLUS</b>	<b>16%</b>

## Soins sylvicoles

Les forêts de Bassins sont catégorisées par trois types de forêts. Les pâturages boisés, qui composent l'ensemble des alpages communaux (10), les forêts régulières, de la Cézille jusqu'à la Dunanche et les forêts irrégulières pour toute la partie supérieure jusqu'aux limites des propriétés communales.





# BASSINS

Les méthodes de soins et objectifs sylvicoles varient en fonction du type de forêt. En principe nous réalisons des soins dit « modérés » qui ont pour but de cibler l'intervention pour conduire les jeunes forêts vers l'objectif sylvicole, ceci en fonction des connaissances techniques en matière de sylviculture et de l'état des peuplements à traiter. Ce mode d'entretien permet de réduire les coûts à la surface d'environ 30% et ainsi de permettre de réaliser plus de surface avec le même budget.

Pour ce type de travaux, la formation du personnel forestier est importante et nous mettons chaque année à disposition du centre de formation professionnelle des surfaces pour effectuer les cours pratiques destinés aux apprentis.

65 hectares ont été consacrés aux soins à la jeune forêt ; cela représente l'équivalent de 86 terrains de football et 6.5 % de la surface forestière totale de la commune. Les actions d'entretien consistent principalement à régler les mélanges des espèces, en favorisant les résineux (épicéa et sapin) et les feuillus comme l'érable, le sorbier et l'alisier blanc, ainsi que toutes les variétés rares (cerisier, ormes, chêne, etc.). Dans les forêts irrégulières, des actions sont menées pour l'entretien et la valorisation des habitats propices à la faune (grand tétra, gélinotte, etc.).

Nous avons planté 100 arbres afin d'enrichir les forêts avec des essences résineuses ayant de la peine à se rajeunir naturellement. Les travaux de plantations ont été comptabilisé dans les soins aux jeunes peuplements.

Récapitulatif des charges de travaux sylvicoles	CHF
Exploitations de perchis	31'004
Soins aux jeunes peuplements	28'489
Protection contre le gibier <sup>[tip]</sup>	1'733
Plantation (achat)	68
	<b>61'295</b>

Les soins sylvicoles permettent d'obtenir des subventions<sup>(CH+VD)</sup> qui sont allouées en fonction des surfaces traitées et des diverses conditions requises par les directives cantonales. <http://www.vd.ch/themes/environnement/forets/informations-techniques/subventions/>

Récapitulatif des surfaces traitées et subventions allouées	
Soins sylvicoles - forêt régulière [Ha]	57.00
Soins sylvicoles- forêt irrégulière [Ha]	8.00
Surfaces totales traitées[Ha]	65.00
Mesures de protection contre le gibier <sup>[tip]</sup>	109.00
<b>Subventions forestières touchées <sup>[CHF]</sup></b>	<b>74'359</b>

## Entretien des dessertes

Le réseau de dessertes est composé de toutes les infrastructures destinées à l'exploitation forestière, pastorale et touristique.



# BASSINS

Le réseau principal est de 39 kilomètres. Il est composé de la route des montagnes, des chemins forestiers et d'alpages, ainsi que des places de stationnement et des bovistop. Le réseau secondaire est composé de pistes et layons forestiers destinés au débusquage du bois ainsi que des places à bois.

Nous avons profité des excédents de terre des travaux de renaturation du ruisseau des Plattets (2'500 m<sup>3</sup>) pour améliorer et mettre en œuvre des place à bois aux Frasses et sur la route des Montagnes. Ces travaux n'ont pas engendré de frais pour la Commune.

Travaux d'entretien des chemins et dessertes	[CHF arrondi HT]
Entretien courant réseau principal	6'961
Entretien courant réseau secondaire	3'308
<b>Total Entretien desserte</b>	<b>10'269</b>
*Réfection du chemin de la Combe de Begnins	TTC 33'119

\*Les travaux de réfection du chemin de la combe de Begnins ont été nécessaires suite aux dégâts survenus en janvier lors des précipitations extrêmes. Les travaux sont sous la responsabilité financière de la Municipalité et ne sont pas inclus dans le bail forestier. Cependant les demandes de devis, l'organisation, le contrôle et la surveillance du chantier ont été assurés par le garde forestier du groupement.

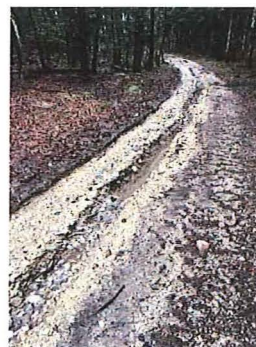

@photo des dégâts



@photo après travaux

## Entretien des infrastructures d'accueil

Les infrastructures d'accueil sont importantes et la Municipalité veut les maintenir et les renforcer à l'avenir. Les prestations suivantes ont été réalisées. Les charges pour 2018 sont faibles, car il n'y a pas de mesure particulière.

Travaux d'entretien des infrastructures d'accueil	[CHF arrondi]
Entretien des places d'accueil	1'469
<b>Total Entretien accueil</b>	<b>1'469</b>





# BASSINS

## Résultats financiers

### Résultat du bail forestier

Le bail forestier est régi au sein du groupement par un compte de pertes et profits dédié à la gestion forestière. Le résultat de celui-ci est attribué et versé au fonds de régulation du bail inscrit au passif du bilan du groupement sous le chiffre 2050. C'est-à-dire que le résultat d'exploitation propre aux forêts Bassins est mis au bénéfice ou en perte de la commune, selon les conditions fixées par le bail forestier.

Résultat du bail forestier [en CHF/HT arrondis]	Produits	Charges
<sup>1</sup> Charges d'exploitation		319'327
<sup>2</sup> Produits (bois et subventions)	402'781	
<sup>3</sup> Participation de la commune (produit au bail)	32'930	
<b>Totaux</b>	<b>435'711</b>	<b>319'327</b>
<b>Résultat brut 1)</b>		<b>116'384</b>
<sup>4</sup> Variation de stock	-36'033	
<b>RESULTAT NET</b>		<b>80'351</b>

### Commentaires principaux

N° de ligne	Désignations	Commentaires
1	Charges d'exploitation	Charges d'exploitation pour les travaux exécutés pour l'entretien des forêts
2	Produits	Produits de la vente des bois CHF 312'025 Produits issus des subventions allouées CHF 80'819 Autres produits (droit de douanes et remboursement détectage) CHF 9'936
3	Participation de la commune	Charges à la Commune de Bassins comme participation annuelle décidée dans le cadre du bail forestier
4	Variation de stock	Variation de stock au 31.12.2018 en diminution

Le résultat financier du bail forestier de Bassins est identifié dans le bilan du groupement au 31.12.2018, comme suit :



# BASSINS

PASSIF

Dettes à court terme des baux à ferme [En CHF arrondis]		Montants	Variation
2050	Fonds de régulation bail à ferme Bassins	342'909	+ 116'384
2051	Fonds de régulation stock de bois bail à ferme Bassins	99'495	- 36'033

## Résultats de la gestion des forêts communales

Le résultat de la gestion est interprété en prenant en compte l'ensemble des charges et produits nécessaires aux prestations liées à l'entretien des forêts communales.

Il est compilé et consolidé sur la base des éléments suivants :

1. Le compte d'exploitation du bail forestier
2. La participation communale
3. La variation du stock
4. Les travaux de réfection lourds <sup>(investissement)</sup> des chemins forestiers
5. Les charges de gestion technique (garde forestier)



## GESTION FORESTIERE BASSINS -2018 - INTERPRETATION GLOBALE DE LA GESTION DES FORÊTS-

	PRODUITS*	CHARGES*
<b>3 PRODUITS DE L'EXPLOITATION</b>		
<sup>30</sup> VENTE DE BOIS DE SERVICE	241'789	
<sup>31</sup> VENTE DE BOIS ENERGIE	45'427	
<sup>32</sup> VENTE DE BOIS D'INDUSTRIE	23'688	
<sup>33</sup> AUTRES VENTES DE BOIS	1'122	
<sup>34</sup> AUTRES PRODUITS	9'936	
<sup>34</sup> PARTICIPATION DE LA COMMUNE AUX PRESTATIONS	32'930	
<sup>38</sup> SUBVENTIONS	80'819	
<b>TOTAL PRODUITS DU BAIL <sup>(P&amp;P)</sup></b>	<b>435'711</b>	
<sup>2051</sup> VARIATION DU STOCK DE BOIS <sup>(bilan 2051)</sup>		-36'033
<b>4 CHARGES DE L'EXPLOITATION</b>		
<sup>40</sup> CHARGES DE FOURNITURES ET MARCHANDISES		69
<sup>41</sup> CHARGES DE TRAVAUX FORESTIERS		229'379
<sup>42</sup> CHARGES DE TRAVAUX SYLVO-PASTORAUX		41'878
<sup>43</sup> CHARGES D'ENTRETIEN DE LA DESSERTE		10'270
<sup>44</sup> CHARGES DE TRAVAUX D'ACCUEIL EN FORÊT		1'469
<sup>45</sup> CHARGES EN FAVEUR DE LA BIODIVERSITE ET DES MILIEUX NATURELS		1'943
<sup>46</sup> AUTRES CHARGES DE PRODUCTION		8'933
<sup>47</sup> CHARGES DE FORÊTS DE PROTECTION		17'316
<sup>60</sup> AUTRES CHARGES D'EXPLOITATION		8'072
<b>TOTAUX BRUTS 1)</b>	<b>399'678</b>	<b>319'327</b>
<b>RESULTAT DU BAIL YC VARIATION DU STOCK</b>		<b>80'351</b>
<b>COMPLEMENTS</b>		
<b>A</b> CHARGES DES GESTION TECHNIQUES <sup>(GARDE FORESTIER)</sup>		59'153
<b>B</b> PARTICIPATION DE LA COMMUNE <sup>(SELON BAIL)</sup>		32'930
<b>C</b> REFECTION DU CHEMIN DE LA COMBE DE BEGNINS		30'751
<b>TOTAUX BRUT 2</b>	<b>399'678</b>	<b>442'161</b>
<b>RESULTAT NET DE LA GESTION DES FORÊTS</b>		<b>-42'483</b>

### RÉSULTAT DE LA GESTION DES FORÊTS

■ Produits  
■ Charges d'exploitation  
■ Déficit  
■ Investissement chemin

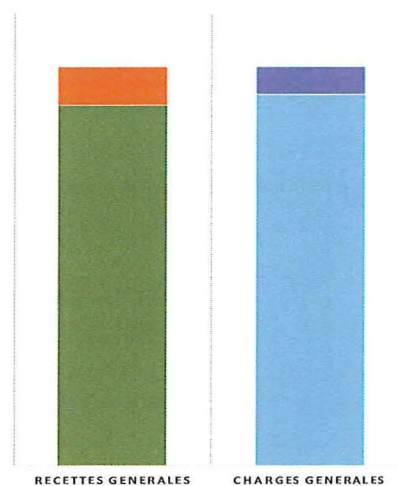

\*Chiffres arrondis / Montant HT

Auteur du rapport: Amaury Annen, le 24.04.2019



# BASSINS

## Commentaires principaux

Réf. ligne	Commentaires	Type	Concordance au cpte communaux ou groupement
A	Charges du garde forestier	Charges de la commune	Facture du groupement, au compte communal N° 32.306  Montant total : CHF 59'153
2051	Variation de stock  Etat 31.12.2018	Bail forestier	Au bilan du groupement <ul style="list-style-type: none"> <li>• Passif, Stock compte 1'210</li> <li>• Actif, dettes - compte 2051</li> </ul>
C	Réfection des routes forestières	Charges de la commune	CHF 30'751 <sup>HT</sup> en charge directes des comptes communaux N°32.314.1 réfection chemins forestiers
43	Entretien des dessertes forestières	Bail forestier	CHF 10'720 en charge du bail forestier
B	Participation de la commune convenue dans le cadre du bail	Charge annuelle fixe pour frais d'entretien des forêts, au produit du bail forestier	Facture du groupement, au compte communal N° 32.318.04 : CHF 32'930

## Etat des stocks comptes AGFORS

La valeur du stock de bois au 31.12.2018 se présente comme suit :

Variation du stock de bois au 31.12.2018	[Valeur en CHF arrondi]	Volume [m3plein]
<b>Total de la valeur du stock au 31.12.2018</b>	<b>99'495</b>	<b>2'055</b>
<b>Valeur du stock au 31.12.2017</b>	<b>135'528</b>	<b>2'799</b>
<b>Variation de stock</b>	<b>-36'033</b>	<b>-744</b>





# BASSINS

Les grumes résineuses sont déjà mises en vente et seront payées au 1<sup>er</sup> semestre 2019, tandis que le bois de déchetage sera utilisé dans le cadre des contrats commerciaux de livraison d'énergie.

Vous trouvez la valeur du stock du bail forestier de Bassins dans le bilan du groupement forestier au compte de l'actif « Stock bail à ferme Bassins » N° 1'210 pour la valeur de CHF 99'495.

## Conclusion

L'année 2018 s'est déroulée dans de bonnes conditions sans imprévu majeur et le groupement forestier remercie la Municipalité pour sa confiance et l'intérêt qu'elle porte à l'entretien de son patrimoine forestier communal.

Je me tiens à votre disposition pour toutes informations relatives à la gestion des forêts communales et pour une visite sur le terrain pour faciliter la compréhension des actions menées en forêt.

Amaury Annen

Forestier ES